



INHALTSÜBERSICHT

Wirtschaft, Arbeit, gewerblicher Verbraucherschutz, Verkehr, Energie

Vollzug des Bundes-Immissionsschutzgesetzes (BImSchG);
Antrag der Firma Bioenergie Moser GmbH & Co. KG, Aschhofen 2, 83620 Feldkirchen-Westerham,
auf Erteilung der Genehmigung sowie des vorzeitigen Beginns zur wesentlichen Änderung der
bestehenden Biogasanlage dem Grundstück Fl. Nrn. 1827, 1828, 1828/1, Gemarkung Feldkirchen,
Gemeinde Feldkirchen-Westerham 190

Bauen, Planen, Gewässer, Wohnen

Vollzug der Wassergesetze;
Verordnung des Landratsamtes Rosenheim über das Wasserschutzgebiet für die öffentlichen
Wasserversorgungen der Städte Kolbermoor, Bad Aibling und Rosenheim in der Willinger Au
auf dem Gebiet der Städte Kolbermoor, Bad Aibling und des Marktes Bruckmühl (Landkreis Rosenheim)..... 191

Dieser Ausgabe liegen als Anlage bei:

Anlagen 1 – 4 zum
Vollzug der Wassergesetze;
Verordnung des Landratsamtes Rosenheim über das Wasserschutzgebiet für die öffentlichen
Wasserversorgungen der Städte Kolbermoor, Bad Aibling und Rosenheim in der Willinger Au
auf dem Gebiet der Städte Kolbermoor, Bad Aibling und des Marktes Bruckmühl (Landkreis Rosenheim)

Wirtschaft, Arbeit, gewerblicher Verbraucherschutz, Verkehr, Energie

Vollzug des Bundes-Immissionsschutzgesetzes (BImSchG);

Antrag der Firma Bioenergie Moser GmbH & Co. KG, Aschhofen 2, 83620 Feldkirchen-Westerham, auf Erteilung der Genehmigung sowie des vorzeitigen Beginns zur wesentlichen Änderung der bestehenden Biogasanlage dem Grundstück Fl. Nrn. 1827, 1828, 1828/1, Gemarkung Feldkirchen, Gemeinde Feldkirchen-Westerham

Öffentliche Bekanntmachung der Entscheidung über den Wegfall des Erörterungstermins gemäß § 10 Bundes-Immissionsschutzgesetz (BImSchG) i.V.m. §§ 12 und 16 der Neunten Verordnung zur Durchführung des Bundes-Immissionsschutzgesetzes (Verordnung über das Genehmigungsverfahren - 9. BImSchV)

Die Firma Bioenergie Moser GmbH & Co. KG hat am 20.07.2024, eingegangen beim Landratsamt Rosenheim am 09.08.2024, die immissionsschutzrechtliche Genehmigung zur wesentlichen Änderung der bestehenden Biogasanlage beantragt.

Der Antrag und die beigelegten Unterlagen waren in der Zeit von Montag, den 26.08.2024 bis einschließlich Mittwoch, den 25.09.2024 beim Landratsamt Rosenheim sowie in der Gemeinde Feldkirchen-Westerham öffentlich ausgelegt (§ 10 Abs. 3 BImSchG und § 10 Abs. 1 der 9. BImSchV). Einwendungen gegen das Vorhaben konnten bis einschließlich Freitag, den 25.10.2024 erhoben werden.

Die Genehmigungsbehörde hat in Ausübung ihres pflichtgemäßen Ermessens entschieden, dass ein Termin zur Erörterung der form- und fristgerecht vorgebrachten Einwendungen nicht erforderlich ist, da die erhobenen Einwendungen nach Einschätzung der Behörde keiner Erörterung bedürfen und der Vorhabenträger die Durchführung eines Erörterungstermins nicht beantragt und die Genehmigungsbehörde nicht im Einzelfall die Durchführung für geboten hält (§ 10 Abs. 6 BImSchG i.V.m. § 12 Abs. 1 Satz 3 und § 16 Abs. 1 Nr. 4 und 5 der 9. BImSchV).

Die im Rahmen der Auslegungs- und Einwendungsfrist rechtzeitig erhobenen Einwendungen werden bei der Entscheidungsfindung berücksichtigt, sofern sie für die Prüfung der Genehmigungsvoraussetzungen von Bedeutung sind.

Gemäß § 16 Abs. 2 der 9. BImSchV ist der Antragsteller über den Wegfall des Termins zu unterrichten. Die Entscheidung, ob im Genehmigungsverfahren ein Erörterungstermin nach § 10 Absatz 6 BImSchG durchgeführt wird, ist öffentlich bekannt zu machen (§ 12 Abs. 1 Satz 5 der 9. BImSchV).

Die Entscheidung über den Wegfall des Erörterungstermins wird hiermit gemäß § 12 Abs. 1 Satz 5 der 9. BImSchV öffentlich bekanntgemacht.

Diese Entscheidung ist gemäß § 44a Verwaltungsgerichtsordnung (VwGO) nicht isoliert anfechtbar.

Landratsamt Rosenheim
Rosenheim, 22.11.2024

gez.

Deichsel

BAUEN, PLANEN, GEWÄSSER, WOHNEN

Vollzug der Wassergesetze;

Verordnung des Landratsamtes Rosenheim über das Wasserschutzgebiet für die öffentlichen Wasserversorgungen der Städte Kolbermoor, Bad Aibling und Rosenheim in der Willinger Au auf dem Gebiet der Städte Kolbermoor, Bad Aibling und des Marktes Bruckmühl (Landkreis Rosenheim)

Das Landratsamt Rosenheim erlässt aufgrund des § 51 und § 52 des Wasserhaushaltsgesetzes (WHG) in der Fassung der Bekanntmachung vom 31.07.2009 (BGBl I S. 2585), zuletzt geändert durch Gesetz vom 22.12.2023 (BGBl 2023 I Nr. 409), in Verbindung mit Art. 31 und 73 des Bayerischen Wassergesetzes (BayRS 753-1-UG) folgende

VERORDNUNG

§ 1 Allgemeines

Zur Sicherung der öffentlichen Wasserversorgung der Städte Kolbermoor, Bad Aibling und Rosenheim wird in den Städten Kolbermoor und Bad Aibling und dem Markt Bruckmühl das in § 2 näher umschriebene Wasserschutzgebiet festgesetzt. Für dieses Gebiet werden die Anordnungen nach §§ 3 bis 8 erlassen.

§ 2 Schutzgebiet

- (1) Das Schutzgebiet besteht aus
 - drei Fassungsbereichen (Zonen I),
 - zwei engeren Schutzzonen (Zonen II),
 - einer weiteren Schutzzone (Zone III), gestuft in eine weitere Schutzzone A (Zone IIIA) und eine weitere Schutzzone B (Zone IIIB).
- (2) Die Grenzen des Schutzgebietes und der einzelnen Schutzzonen sind in dem in Anlage 1 wiedergegebenen Lageplan im Maßstab 1 : 25.000 eingetragen. Die genaue Lage der Fassungsbereiche ist in den als Anlage 2 (Fassungsbereich der Stadtwerke Rosenheim) und Anlage 3 (Fassungsbereich Stadtwerke Bad Aibling und Stadt Kolbermoor) beigefügten Detaillageplänen im Maßstab 1 : 2.500 eingetragen. Die Pläne sind im Landratsamt Rosenheim und in den Verwaltungen der Städte Kolbermoor und Bad Aibling sowie des Marktes Bruckmühl niedergelegt; sie können dort während der Dienststunden eingesehen werden.
- (3) Für die genaue Grenzziehung ist ein Lageplan im Maßstab 1 : 5.000 maßgebend, der im Landratsamt Rosenheim und in den Verwaltungen der Städte Rosenheim, Kolbermoor und Bad Aibling niedergelegt ist; er kann dort während der Dienststunden eingesehen werden. Die genaue Grenze der Schutzzonen verläuft auf der jeweils gekennzeichneten Grundstücksgrenze oder, wenn die Schutzzonengrenze ein Grundstück schneidet, auf der kennzeichnenden Linie.
- (4) Veränderungen der Grenzen oder der Bezeichnungen der im Schutzgebiet gelegenen Grundstücke berühren die festgesetzten Grenzen der Schutzzonen nicht.
- (5) Die Fassungsbereiche sind durch eine Umzäunung, die Engeren Schutzzonen und die Weiteren Schutzzonen A und B sind in der Natur in geeigneter Weise kenntlich gemacht bzw. kenntlich zu machen.

§ 3 Verbote, Beschränkungen und Handlungspflichten

- (1) Es sind, unbeschadet der allgemein geltenden Regelungen sowie behördlicher Entscheidungen gemäß § 52 Abs. 1 Satz 1 WHG,

		in der weiteren Schutzzone B	in der weiteren Schutzzone A	in der engeren Schutzzone
entspricht Zone		III B	III A	II
1.	bei Eingriffen in den Untergrund			
1.1	Aufschlüsse oder Veränderungen der Erdoberfläche, auch wenn Grundwasser nicht aufgedeckt wird, vorzunehmen oder zu erweitern (insbesondere linienhaft durchhaltende Geländeeinschnitte, Fischteiche, Rohstoffabbau, genehmigungsfreie Abgrabungen gem. Art. 6 Abs. 2 des Bayerischen Abtragungsgesetzes (BayAbgrG))	nur zulässig wie in Zone II sowie im unmittelbaren Zusammenhang mit den nach Nrn. 2 bis 5 zulässigen Maßnahmen, verboten für genehmigungsfreie Abgrabungen		nur Bodenbearbeitung im Rahmen der ordnungsgemäßen landwirtschaftlichen, forstwirtschaftlichen oder gärtnerischen Nutzung zulässig, verboten für genehmigungsfreie Abgrabungen
1.2	Wiederverfüllen von Baugruben, Leitungsgräben und sonstiger Erdaufschlüsse	nur zulässig im Zuge von Baumaßnahmen mit dem ursprünglichen Erdaushub oder natürlichem, unbedenklichem Bodenmaterial unter Beachtung der bodenschutzrechtlichen Vorschriften und Regelwerke		verboten
1.3	Auf- und Einbringen von Bodenmaterial auf oder in den Boden	verboten, auch für genehmigungsfreie Aufschüttungen nach Art. 57 Abs. 1 Nr. 9 der Bayerischen Bauordnung (BayBO)		
1.4	Leitungen zu verlegen oder zu erneuern (ohne Nrn. 2.1, 3.7 und 6.11)	nur zulässig für - unterirdische Leitungen ohne Verwendung wassergefährdender Stoffe, zur unmittelbaren Versorgung im Schutzgebiet befindlicher Anwesen und Einrichtungen, - Freileitungen mit Mastfundamenten bis 3 m Tiefe, jedoch über dem höchsten zu erwartenden Grundwasserstand ¹ ohne Bodenverbesserungsmaßnahmen		verboten
1.5	Bohrungen	nur zulässig für Bodenuntersuchungen bis zu 1 m Tiefe		

¹ Der höchste, natürliche Grundwasserspiegel, der an der Einbaustelle wiederkehrend zu erwarten ist. Hierfür ist der höchste gemessene Grundwasserspiegel zugrunde zu legen, zuzüglich eines Sicherheitsabstandes von 0,5 m. In Abhängigkeit geologischer und hydrogeologischer (z. B. starke Grundwasserschwankungen im Karst), wetterbedingter (z. B. extreme Feuchtperioden) oder technischer (z. B. Einstellung von Grundwasserentnahmen) Einflüsse kann im Einzelfall ein höherer Sicherheitsabstand erforderlich sein. Sofern langjährige durchgehende Messungen für den Standort vorliegen (> 30 Jahre, mind. 1 Messung je Monat), kann der Sicherheitsabstand auch reduziert werden. Sofern aus Hochwasserereignissen Extremwerte im Grundwasser resultieren, sind maximal hundertjährige Hochwasser (HQ 100) maßgeblich. Bei fehlender Datengrundlage ist eine Ableitung aus Messungen an benachbarten Grundwasserstellen möglich, unter Beachtung der hydrogeologischen Verhältnisse (z. B. Grundwassergefälle, ggf. abweichende Untergrundverhältnisse).

		in der weiteren Schutzzone B	in der weiteren Schutzzone A	in der engeren Schutzzone
entspricht Zone		III B	III A	II
1.6	Untertägige Eingriffe in den Untergrund, auch unterhalb des genutzten Grundwasserleiters, auch wenn diese außerhalb des Wasserschutzgebietes ansetzen	verboten		
2.	beim Umgang mit wassergefährdenden Stoffen (siehe Anlage 3, Ziffer 1 und 2)			
2.1	Errichten oder Erweitern von Rohrleitungsanlagen zum Befördern wassergefährdender Stoffe im Sinne des § 65 des Gesetzes über die Umweltverträglichkeitsprüfung (UVPG) i. V. m. Nrn. 19.3 bis 19.6 der Anlage 1 UVPG sowie § 2 Abs. 2 der Rohrfernleitungsverordnung (RohrFLtgV), außerdem von Rohrleitungsanlagen, die nicht der Verordnung über Anforderungen zum Umgang mit wassergefährdenden Stoffen (AwSV) unterliegen, bei denen jedoch zumindest Anlagenteile wassergefährdende Stoffe enthalten können	verboten		
2.2	Anlagen nach § 62 Abs. 1 Satz 1, Satz 2 und Satz 3 erste Alternative WHG zum Umgang mit wassergefährdenden Stoffen zu errichten oder zu erweitern (ohne Nrn. 2.4 bis 2.6) <i>Hinweis: Betreiben siehe Nr. 2.3</i>	nur zulässig entsprechend Anlage 4 Ziffer 2a), 6 Wochen nach Anzeige beim Landratsamt Rosenheim	nur zulässig entsprechend Anlage 4, Ziffer 2a) für Anlagen, wie sie im Rahmen von Haushalt und Landwirtschaft (max. 1 Jahresbedarf) üblich sind, 6 Wochen nach Anzeige beim Landratsamt Rosenheim	verboten
2.3	Anlagen nach § 62 Abs. 1 Satz 1, Satz 2 und Satz 3 erste Alternative WHG zum Umgang mit wassergefährdenden Stoffen zu betreiben	für alle bestehenden Anlagen (Anlagen, die am 19.11.2024 bereits errichtet sind, sind bestehende Anlagen im Sinne dieser Verordnung): Betreiben nur zulässig bei Anzeige innerhalb von 3 Monaten nach Inkrafttreten dieser Verordnung sowie unter Einhaltung der Pflichten und Fristen in Anlage 4, Ziffer 2; durch diese Verordnung neu begründeten und Fristen sind erstmalig innerhalb von 2 Jahren nach deren Inkrafttreten zu erfüllen		

		in der weiteren Schutzzone B	in der weiteren Schutzzone A	in der engeren Schutzzone
	entspricht Zone	III B	III A	II
2.4	Biogasanlagen zu errichten oder zu erweitern ²	nur zulässig für landwirtschaftliche Anlagen bis zu einem Gesamtvolumen von 3000 m ³ zur Verarbeitung eigenbetrieblich anfallender Gärsubstrate nach § 2 Abs. 8 AwSV, sofern Dichtheit und Betriebssicherheit vor Inbetriebnahme, nach einer Erweiterung sowie wiederkehrend alle 5 Jahre durch einen Fachbetrieb, bei nach Anlage 6 AwSV prüfpflichtigen Anlagen durch einen Sachverständigen nach § 2 Abs. 33 AwSV nachgewiesen werden	verboten	
2.5	Windkraftanlagen zu errichten oder zu erweitern	nur zulässig für getriebe-lose Anlagen ohne Spezialgründungen, sofern die Gründungssohle über dem höchsten zu erwartenden Grundwasserstand ¹ liegt	verboten	
2.6	Anlagen zur Erdwärmennutzung zu errichten oder zu erweitern	nur zulässig für Kollektoren nach den Maßgaben in Anlage 4 Ziffer 2b), sofern die Eingriffstiefe 4 m nicht überschreitet und zwischen Anlage und höchstem zu erwartenden Grundwasserstand ¹ eine mindestens 1 m mächtige Schicht aus bindigem Material (< 10 ⁻⁶ m/s) verbleibt und die Maßnahme mind. 6 Wochen vor Beginn der Arbeiten beim Landratsamt Rosenheim angezeigt wird	verboten	

² Gärsubstrat- und Gärrestelager sind Teil der Biogasanlage, wenn sie nach § 2 Abs. 14 AwSV im engen räumlichen und funktionalen Zusammenhang mit der Herstellungsanlage stehen.

		in der weiteren Schutzzone B	in der weiteren Schutzzone A	in der engeren Schutzzone
entspricht Zone		III B	III A	II
2.7	Abfüllen und Lagern wassergefährdender Stoffe außerhalb von Anlagen nach § 62 WHG	nur zulässig für - das Abfüllen (z. B. Betanken) über technischen Schutzvorkehrungen mit Eignungsnachweis - das kurzfristige (wenige Tage) Lagern von Stoffen bis Wassergefährdungsklasse 2 in dafür geeigneten, dichten Transportbehältern bis zu je 50 Liter - Kleinmengen im Rahmen des üblichen privaten Hausgebrauchs		verboten
2.8	Sonstiger Umgang mit wassergefährdenden Stoffen außerhalb von Anlagen nach § 62 WHG, soweit nicht nach Nrn. 4.12, 4.13, 6.1, 6.2, 6.4 und 6.5 zulässig	nur zulässig für - Verwenden über flüssigkeitsundurchlässigen, regelmäßig durch Augenschein auf Unversehrtheit und Funktionsfähigkeit zu kontrollierenden, vor Witterungseinflüssen geschützten Betriebsflächen (wie z. B. in Werkstätten), unter Bereithalten geeigneter Bindemittel - Mitführen und Verwenden der nötigen Betriebsstoffe für Fahrzeuge und Maschinen (auf die Pflicht zur Gefahrenminimierung, z. B. Verwendung biologisch abbaubarer Kettenschmieröle, wird hingewiesen), - Kleinmengen im Rahmen des üblichen privaten Hausgebrauchs - Winterdienst auf gewidmeten Verkehrswegen		nur zulässig für - Mitführen und Verwenden der nötigen Betriebsstoffe für Fahrzeuge und Maschinen (auf die Pflicht zur Gefahrenminimierung, z. B. Verwendung biologisch abbaubarer Kettenschmieröle, wird hingewiesen), - Winterdienst auf gewidmeten Verkehrswegen
2.9	Abfall im Sinne der Abfallgesetze auf Deponien sowie bergbaulichen Abraum oder unverwertbare Lagerstättenanteile in Gruben, Brüchen und Tagebauen abzulagern	verboten		
2.10	Genehmigungspflichtiger Umgang mit radioaktiven Stoffen im Sinne des Atomgesetzes und der Strahlenschutzverordnung	---	verboten	

		in der weiteren Schutzzone B	in der weiteren Schutzzone A	in der engeren Schutzzone
	entspricht Zone	III B	III A	II
3.	bei Abwasserbeseitigung und Abwasseranlagen			
3.1	Abwasserbehandlungsanlagen für häusliches, gewerbliches oder kommunales Abwasser zu errichten oder zu erweitern, einschließlich Kleinkläranlagen <i>Hinweis: Betreiben siehe Nr. 3.8</i>	nur zulässig für Kleinkläranlagen, wenn die Dichtheit der Becken sowie aller zugehörigen Leitungen und Schächte durch geeignete Konzeption, Bauabnahme und Dichtheitsprüfung vor Inbetriebnahme sichergestellt wird.		verboten
3.2	Mischwasserentlastungsbauwerke zu errichten oder zu erweitern <i>Hinweis: Betreiben siehe Nr. 3.8</i>	nur zulässig wenn die Dichtheit aller Rückhalteräume und der zugehörigen Leitungen durch geeignete Konzeption, Bauabnahme und Dichtheitsprüfung vor Inbetriebnahme sichergestellt wird.		verboten
3.3	Trockentoiletten	---	nur zulässig für die Dauer des konkreten Anlasses (Baustelle, Veranstaltung) und mit dichtem, regelmäßig geleertem Behälter	verboten
3.4	Ausbringen von Abwasser		verboten <i>Hinweis: Befreiungsoptionen s. Anlage 4 Ziffer 3</i>	verboten
3.5	Anlagen zum gezielten Einleiten von gesammeltem Niederschlagswasser ins Grundwasser oder Oberflächengewässer, einschließlich Regenklär- und Regenrückhaltebecken, zu errichten oder zu erweitern	nur zulässig bei ausreichender Reinigung durch flächenhafte Versickerung über den bewachsenen Oberboden		verboten
3.6	Anlagen zum gezielten Einleiten von gereinigtem kommunalem, häuslichem oder gewerblichem Abwasser ins Grundwasser (Versickern) zu errichten oder zu erweitern		verboten	

		in der weiteren Schutzzone B	in der weiteren Schutzzone A	in der engeren Schutzzone
entspricht Zone		III B	III A	II
3.7	Abwasserleitungen und zugehörige Anlagen zu errichten oder zu erweitern <i>Hinweis: Betreiben siehe Nr. 3.8</i>	nur zulässig für Freispiegel- oder Unterdruckleitungen zum Ableiten des im Wasserschutzgebiet anfallenden Abwassers (kein Durchleiten von außerhalb des Wasserschutzgebietes gesammeltem Abwasser), wenn der schadensfreie Zustand der Entwässerungsanlagen vor Inbetriebnahme durch Dichtheitsprüfung, bei Freispiegelanlagen zusätzlich durch eingehende Sichtprüfung, nach den allgemein anerkannten Regeln der Technik nachgewiesen wird.		verboten
3.8	Abwasseranlagen sowie Grundstücksentwässerungsanlagen einschließlich Kleinkläranlagen zu betreiben	nur zulässig unter Nachweis der Prüfungen gem. Anlage 4 Ziffer 4 dieser Verordnung gegenüber dem Landratsamt Rosenheim Bei zum Zeitpunkt des Inkrafttretens dieser Verordnung bereits bestehenden Leitungen oder Anlagen sind die Nachweise der Prüfungen gem. Anlage 4 Ziffer 4 der Verordnung erstmalig innerhalb von zwei Jahren nach Inkrafttreten der Verordnung gegenüber dem Landratsamt Rosenheim vorzulegen.		
4.	bei Verkehrswegen, Plätzen mit besonderer Zweckbestimmung, Hausgärten, sonstigen Handlungen im Freien			
4.1	Straßen, Wege und sonstige Verkehrsflächen (Flächen nach § 9 Abs. 1 Nr. 11 BauGB, landwirtschaftliche sowie gewerbliche Hofflächen, die der Zufahrt, dem Umschlagen und der vorübergehenden Lagerung dienen können) zu errichten oder zu erweitern	<ul style="list-style-type: none"> - nur zulässig ohne wesentliche Minderung (< 10 %) der Schutzfunktion der Grundwasserüberdeckung, für <ul style="list-style-type: none"> o Gemeindeverbindungsstraßen, Kreis-, Staats-, Bundesstraßen, wenn die Richtlinien für bautechnische Maßnahmen an Straßen in Wasserschutzgebieten (RiStWag) in der jeweils geltenden Fassung beachtet werden o sonstige Flächen unter Berücksichtigung von Nr. 3.5 o sonstige Wege wie in Zone II - verboten für Bundesautobahnen 		nur zulässig für öffentliche Rad-, Feld- und Waldwege, beschränkt-öffentliche Wege, Eigentümer- und Privatwege, ohne Geländeeinschnitte und bei breitflächigem Versickern des ungesammelt abfließenden Niederschlagswassers
4.2	Eisenbahnanlagen zu errichten oder zu erweitern	verboten		
4.3	Verwenden von Baumaterialien mit auswaschbaren oder auslaugbaren wassergefährdenden Stoffen oder mineralischen Ersatzbaustoffen (MEB) nach der Ersatzbaustoffverordnung (ErsatzbaustoffV)	nur zulässig wie in Zone II und für sortenreinen mineralischen Ziegel- oder Betonbruch für den Wegebau,		nur zulässig für mineralische Ersatzbaustoffe gemäß § 19 Abs. 6 Satz 2 ErsatzbaustoffV, verboten für Gleisschotter

		in der weiteren Schutzzone B	in der weiteren Schutzzone A	in der engeren Schutzzone
entspricht Zone		III B	III A	II
4.4	Baustelleneinrichtungen, Baustofflager zu errichten oder zu erweitern	<p>nur zulässig für Baustelleneinrichtungen und die unvermeidbare Lagerung der für die Baumaßnahme benötigten Baustoffe, wobei auswaschbare oder auslaugbare Materialien witterungsgeschützt zu lagern sind</p> <p><i>(auf die Nrn. 2.2 und 2.7 wird hingewiesen)</i></p>		verboten
4.5	Bade- oder Zeltplätze einzurichten oder zu erweitern; Camping aller Art	nur zulässig mit Abwasserentsorgung über eine dichte Sammelentwässerung unter Beachtung von Nrn. 3.7 und 3.8	verboten	
4.6	Sportanlagen zu errichten oder zu erweitern	<ul style="list-style-type: none"> - nur zulässig ohne wesentliche Minderung (< 10 %) der Schutzfunktion der Grundwasserüberdeckung und mit Abwasserentsorgung über eine dichte Sammelentwässerung gemäß Nrn. 3.7 und 3.8 sowie mit jederzeit ausreichender Anzahl befestigter, ordnungsgemäß entwässerter Parkplätze unter Beachtung von Nr. 5.1 - verboten für Tontaubenschießanlagen und Motorsportanlagen 	verboten	
4.7	Öffentliche Veranstaltungen durchzuführen	<ul style="list-style-type: none"> - nur zulässig mit ordnungsgemäßer Abwasserentsorgung und ausreichenden, befestigten Parkplätzen (wie z. B. bei Sportanlagen) - verboten für Geländemotorsport 	verboten	
4.8	Friedhöfe zu errichten oder zu erweitern	---	verboten	
4.9	Flugplätze einschl. Sicherheitsflächen, Notabwurfplätze, militärische Anlagen und Übungsplätze zu errichten oder zu erweitern	verboten		

		in der weiteren Schutzzone B	in der weiteren Schutzzone A	in der engeren Schutzzone
entspricht Zone		III B	III A	II
4.10	Militärische Übungen durchzuführen	nur Durchfahrt auf klassifizierten Straßen zulässig		
4.11	Kleingartenanlagen zu errichten oder zu erweitern	---	verboten	
4.12	Anwendung von Pflanzenschutzmitteln auf Freilandflächen, die nicht der land- oder forstwirtschaftlichen oder gärtnerischen Produktion dienen (z. B. Verkehrswege, für die Allgemeinheit bestimmte Flächen wie Rasensport- und Golfplätze)	nur zulässig mit fachrechtlicher Genehmigung nach § 12 Abs. 2 des Pflanzenschutzgesetzes (PflSchG) i. d. jeweils gültigen Fassung	verboten	
4.13	Düngen mit Stickstoffdüngern	nur zulässig bei standort- und bedarfsgerechter Düngung mit den nach Nrn. 6.1 bis 6.3 zulässigen Stoffen	nur zulässig bei standort- und bedarfsgerechter Düngung mit Mineraldünger	
4.14	Ausführen von Hunden und Pferden, Reiten und Befahren mit Pferdekutschen	---	verboten	
4.15	Beregnung von öffentlichen Grünanlagen, Rasensport- und Golfplätzen	nur zulässig bis zu einer Bodenfeuchte von 70 % der nutzbaren Feldkapazität und mit Dokumentation der täglichen Bewässerungsmengen	verboten	
5.	bei baulichen Anlagen			
5.1	bauliche Anlagen <u>und zugehörige Kfz-Stellplätze</u> (ohne Nr. 4.1) zu errichten oder zu erweitern	nur zulässig bis 4 m Eingriffstiefe (auch zur Baugrunderkundung), wenn - anfallendes häusliches oder gewerbliches Abwasser in eine dichte Sammelentwässerung eingeleitet (unter Beachtung von Nrn. 3.5, 3.7 und 3.8) und - die Gründungssohle über dem höchsten zu erwartenden Grundwasserstand ¹ liegt	nur zulässig bis 4 m Eingriffstiefe (auch zur Baugrunderkundung), wenn - anfallendes häusliches oder gewerbliches Abwasser in eine dichte Sammelentwässerung eingeleitet (unter Beachtung von Nrn. 3.5, 3.7 und 3.8) und - die Gründungssohle mindestens 2 m über dem höchsten zu erwartenden Grundwasserstand ¹ liegt	verboten
5.2	Ausweisung neuer Baugebiete	--	verboten	

		in der weiteren Schutzzone B	in der weiteren Schutzzone A	in der engeren Schutzzone
entspricht Zone		III B	III A	II
5.3	Stallungen zu errichten oder zu erweitern ³	nur zulässig entsprechend Anlage 4 Ziffer 5a	verboten für neue landwirtschaftliche Anwesen, für bereits vorhandene landwirtschaftliche Anwesen nur zulässig entsprechend Anlage 4 Ziffer 5	verboten
5.4	Anlagen zum Lagern und Abfüllen von Jauche, Gülle, Silagesickersaft, Festmist und Gärfutter (JGS-Anlagen) ⁴ zu errichten oder zu erweitern	nur zulässig im engen räumlichen und funktionalen Zusammenhang mit Stallungen nach Maßgabe der Anlage 4, Ziffer 5a, frühestens 6 Wochen nach Anzeige der Maßnahme beim Landratsamt Rosenheim		verboten
5.5	Anlagen zum Lagern und Abfüllen von Jauche, Gülle, Silagesickersaft, Festmist und Gärfutter (JGS-Anlagen) ⁴ zu betreiben	für alle bestehenden Anlagen: Betreiben nur zulässig bei Anzeige innerhalb von 3 Monaten nach Inkrafttreten dieser Verordnung und unter Einhaltung von Anlage 4 Ziffer 5b. Durch diese Verordnung neu begründete Pflichten und Fristen sind erstmalig innerhalb von 2 Jahren nach deren Inkrafttreten zu erfüllen.		verboten
5.6	gewässerbauliche Veränderungen vorzunehmen, welche Grundwasserströmung und -beschaffenheit beeinflussen können	verboten		
6	bei landwirtschaftlichen, forstwirtschaftlichen und gärtnerischen Flächennutzungen			
6.1	Düngen mit Gülle, Jauche, Festmist ⁵ , Festmistkompost und Gärresten	nur zulässig wie bei Nr. 6.2		verboten
6.2	Düngen mit sonstigen organischen und mineralischen Stickstoffdüngern (ohne Nr. 6.3)	nur zulässig unter Einhaltung aller aktuellen fachlichen Regeln und Rechtsvorschriften.		

³ Bezüglich der Grundanforderungen wird auf die Anlage 7 „Anforderungen an JGS-Anlagen“ der Verordnung über Anlagen zum Umgang mit wassergefährdenden Stoffen (AwSV), sowie auf die entsprechenden „Technischen Regeln wassergefährdende Stoffe (TRwS) JGS-Anlagen“, DWA-Arbeitsblatt A 792 in der jeweils aktuellen Fassung hingewiesen, die nähere Ausführungen zur baulichen Gestaltung (u. a. Leckageerkennung) und zu Betrieb und Überwachung enthalten; auf aktuellen Stand gemäß AwSV ist zu achten.

⁴ nach § 2 Abs. 13 AwSV

⁵ Kompost aus dem Kompostierungsstall ist auch Festmist.

		in der weiteren Schutzzone B	in der weiteren Schutzzone A	in der engeren Schutzzone
entspricht Zone		III B	III A	II
6.3	Ausbringen oder Lagern von - Stoffen nach Abfallverzeichnis- Verordnung -AVV- (insbeson- dere Schlämme jeglicher Art), - klärschlammhaltigen Dünge- mitteln, - Düngemitteln bzw. Gärresten bzw. Kompost mit Anteilen von behandelten oder unbehandel- ten Bioabfällen oder tierischen Nebenprodukten	verboten, ausgenommen Kompost - mit RAL-Prüfzeugnis „geeignet für WSZ III“ - aus der Eigenkompostierung in Hausgärten		verboten
6.4	Lagern von Festmist, Sekundär- rohstoffdünger oder Mineral- dünger auf unbefestigten Flä- chen	nur zulässig für Kalkdünger, Mineraldünger und Schwarzkalk <i>(auf die Pflicht zur dichten Abdeckung gegen Nie- derschlag wird hingewiesen)</i>		verboten
6.5	Lagern von Gärfutter- oder Gärsubstrat außerhalb ortsfes- ter Anlagen	nur zulässig in allseitig dichten Foliensilos bei Silier- gut ohne Gärsafterwartung sowie Ballensilage		verboten
6.6	ganzjährige Bodendeckung durch Zwischen- oder Haupt- frucht	Erforderlich, soweit fruchtfolge- und witterungsbedingt möglich. Eine wegen der nachfolgenden Fruchtart unvermeidbare Winterfurche darf erst ab 1. November erfolgen. Zwischenfrucht vor Mais darf erst ab 15. März eingearbeitet werden		
6.7	Beweidung jeglicher Art, Frei- landtierhaltung (auch in Zusam- menhang mit ortsveränderlichen Geflügelställen), Koppel- und Pferchtierhaltung	nur zulässig auf Grünland, Feld- und Klee gras ohne flächige Verletzung der Grasnarbe (siehe Anlage 4, Ziffer 6) oder für bestehende Nutzungen, die unmit- telbar an vorhandene Stallungen gebunden sind		verboten
6.8	Wildfutterplätze und Wildgatter zu errichten; Wildkarrungen, Aufbrechen und Vergraben von Wild/ Wildresten	---		verboten
6.9	Anwendung chemischer Pflan- zenschutzmittel aus Luftfahr- zeugen oder zur Bodenentseu- chung	verboten		
6.10	Bewässerung landwirtschaftlich oder gärtnerisch genutzter Frei- landflächen	nur zulässig bis zu einer Bodenfeuchte von 70 % der nutzbaren Feldkapazität und mit Dokumentation der täglichen Bewässerungsmengen		verboten

		in der weiteren Schutzzone B	in der weiteren Schutzzone A	in der engeren Schutzzone
entspricht Zone		III B	III A	II
6.11	Landwirtschaftliche Dräne und zugehörige Vorflutgräben anzu-legen, zu ändern oder zu er- neuern	verboten, ausgenommen Instandsetzungs- und Pflegemaß- nahmen an bereits bestehenden Einrichtungen, mit schonenden Verfahren 1 Woche nach Anzeige beim Landratsamt Rosenheim		verboten, ausgenommen In- standsetzungs- und Pflegemaß- nahmen an bereits bestehenden Ein- richtungen, mit schonenden Ver- fahren nach Be- freiung i. S. v. § 4 dieser Verordnung beim Landratsamt Rosenheim
6.12	besondere Nutzungen im Sinne der Anlage 4, Ziffer 7 neu anzu- legen oder zu erweitern	--	verboten <i>Hinweis:</i> <i>Befreiungsoptionen s.</i> <i>Anlage 4 Ziffer 7</i>	verboten
6.13	Lagerung von Hackschnitzeln außerhalb von Gebäuden	nur zulässig für unbehandeltes Material und bei ständiger Abdeckung gegen Niederschläge		verboten
6.14	Nasskonservierung von Rund- holz	nur Beregnung von unbe- handeltem Holz bis zu 3.000 Festmetern zuläs- sig und von unbe- handeltem entrindetem Holz bis zu 10.000 Fest- metern zulässig	verboten	

- (2) Im Fassungsbereich (Schutzzone I) sind sämtliche unter den Nr. 1 bis 6 aufgeführte Handlungen verboten. Das Betreten ist nur zulässig für Handlungen im Rahmen der Wassergewinnung und -ableitung durch Befugte des Trägers der öffentlichen Wasserversorgung, die durch diese Verordnung geschützt ist, oder der von ihm Beauftragten.

§ 4 Befreiungen

- (1) Für die Erteilung von Befreiungen von Einschränkungen, Verboten und Handlungspflichten des § 3 sowie von Duldungs- und Handlungspflichten nach §§ 6 und 7 gilt § 52 Abs. 1 Sätze 2 und 3 WHG.
- (2) Die Befreiung nach § 52 Abs. 1 Satz 2 WHG ist widerruflich; sie kann mit Inhalts- und Nebenbestimmungen verbunden werden und bedarf der Schriftform.
- (3) Im Falle des Widerrufs kann das Landratsamt Rosenheim vom Grundstückseigentümer verlangen, dass der frühere Zustand wiederhergestellt wird, soweit es das Wohl der Allgemeinheit, insbesondere den Schutz der Wasserversorgung erfordert.
- (4) Sind für die Zwecke der Wassergewinnung und -ableitung Befreiungen von Verboten und Beschränkungen des § 3 Abs. 1 und 2 bezüglich der Nrn. 3.5 und 5.1 erforderlich, so hat der Träger der öffentlichen Wasserversorgung, die durch diese Verordnung geschützt ist, oder der von ihm Beauftragte die erforderlichen Baumaßnahmen und Schutzvorkehrungen frühzeitig mit dem Wasserwirtschaftsamt Rosenheim abzustimmen. Für dringende Abhilfemaßnahmen in

Notfällen gilt die Befreiung als erteilt, sofern die das Landratsamt Rosenheim, das Wasserwirtschaftsamt Rosenheim und das Staatl. Gesundheitsamt Rosenheim verständigt sind.

§ 5 Beseitigung und Änderung bestehender Einrichtungen

- (1) Die Eigentümer und Nutzungsberechtigten von Grundstücken innerhalb des Schutzgebiets haben die Beseitigung oder Änderung von Einrichtungen, die im Zeitpunkt des Inkrafttretens dieser Verordnung bestehen und deren Bestand, Errichtung, Erweiterung oder Betrieb unter die Verbote des § 3 fallen, auf Anordnung des Landratsamtes Rosenheim zu dulden, sofern sie nicht schon nach anderen Vorschriften verpflichtet sind, die Einrichtung zu beseitigen oder zu ändern.
- (2) Für Maßnahmen nach Abs. 1 ist nach § 52 Abs. 4 WHG in Verbindung mit §§ 96 - 98 WHG und Art. 57 BayWG Entschädigung zu leisten.

§ 6 Handlungs- und Duldungspflichten (§ 52 Abs. 1 Nrn. 2 und 3 WHG)

- (1) Die Eigentümer und Nutzungsberechtigten von Grundstücken innerhalb des Schutzgebietes haben zu dulden, dass die Grenzen des Fassungsgebietes und der Schutzzonen durch Aufstellen oder Anbringen von Hinweiszeichen kenntlich gemacht werden.
- (2) Sie haben ferner Probenahmen von im Schutzgebiet zum Einsatz bestimmten Düngemitteln und Pflanzenschutzmitteln durch Beauftragte des Landratsamtes Rosenheim zur Kontrolle der Einhaltung der Vorschriften dieser Verordnung zu dulden.
- (3) Sie haben ferner die Entnahme von Boden-, Vegetations- und Wasserproben und die hierzu notwendigen Verrichtungen auf den Grundstücken im Wasserschutzgebiet durch Beauftragte des Trägers der öffentlichen Wasserversorgung, die durch diese Verordnung geschützt ist, oder des Landratsamtes Rosenheim zu dulden.
- (4) Sie haben ferner das Betreten der Grundstücke zur Wahrnehmung der Eigenüberwachungspflichten gemäß § 52 Abs. 1 Satz 1 Nr. 3 WHG und gemäß § 3 der Verordnung zur Eigenüberwachung von Wasserversorgungs- und Abwasseranlagen (Eigenüberwachungsverordnung -EÜV-) in der jeweils geltenden Fassung durch Bedienstete des Trägers der öffentlichen Wasserversorgung, die durch diese Verordnung geschützt ist, oder von ihm hiermit Beauftragte zu gestatten, die hierzu erforderlichen Auskünfte zu erteilen und technische Ermittlungen und Prüfungen zu ermöglichen.
- (5) Sind Aufzeichnungen nach dieser Verordnung vorzunehmen, sind diese auf Verlangen dem Begünstigten und dem Landratsamt Rosenheim innerhalb von 4 Wochen vorzulegen.

§ 7 Ausgleichsleistungen und Entschädigung (Art. 32, 57 BayWG, § 52 Abs. 4 und 5 WHG)

- (1) Soweit diese Verordnung oder eine aufgrund dieser Verordnung ergehende Anordnung erhöhte Anforderungen festsetzt, die die ordnungsgemäße land- oder forstwirtschaftliche Nutzung einschränken oder Mehraufwendungen für den Bau und Betrieb land- oder forstwirtschaftlicher Betriebsanlagen nach Maßgabe des Art. 32 Abs. 1 Satz 1 Nr. 2 BayWG zur Folge haben, ist für die dadurch verursachten wirtschaftlichen Nachteile ein angemessener Ausgleich nach Art. 32 in Verbindung mit Art. 57 BayWG zu leisten. Die Höhe ergibt sich aus den zum Erreichen des Schutzzwecks tatsächlich erforderlichen Einschränkungen oder Mehraufwendungen.
- (2) Soweit diese Verordnung oder eine aufgrund dieser Verordnung ergehende Anordnung das Eigentum unzumutbar beschränkt und diese Beschränkung nicht durch eine Befreiung nach § 4 oder durch andere Maßnahmen vermieden oder ausgeglichen werden kann, ist über die Fälle des § 5 Abs. 2 hinaus nach § 52 Abs. 4 WHG in Verbindung mit §§ 96 - 98 WHG und Art. 57 BayWG Entschädigung zu leisten.

§ 8 Pflichten der Träger der öffentlichen Wasserversorgung, die durch diese Verordnung geschützt sind (Begünstigte)

- (1) Die Begünstigten haben die Fassungsgebiete wirksam gegen den Zutritt Unbefugter, gegen Zufluss von Niederschlags- und Schmelzwässern sowie vor Beeinträchtigungen der schützenden Bodendecke und ggf. der Fassungsanlagen infolge tieferer Durchwurzelung und Windwurf zu schützen. Der Bereich von 10 m um die Brunnen ist daher von Bäumen und Gehölzen freizuhalten. Die Umzäunung ist so auszuführen und zu unterhalten, dass das Eindringen und Untergraben durch Wildtiere soweit als möglich ausgeschlossen wird. Verletzungen der Bodendecke sind umgehend zu beheben.

- (2) Die Begünstigten haben bei nicht öffentlichen Straßen, Wegen und Plätzen zur Kennzeichnung die Hinweiszeichen auf eigene Kosten zu beschaffen und an den Stellen anzubringen und zu unterhalten, an denen es das Landratsamt Rosenheim anordnet. Dies gilt auch für oberirdische Gewässer und sonstige Stellen, an denen eine Kennzeichnung erforderlich ist.
- (3) Die Begünstigten haben die engeren Schutzzonen (Zone II) monatlich, die die weiteren Schutzzonen (Zone IIIA und Zone IIIB) mindestens vierteljährlich zu begehen. Festgestellte Verstöße gegen die Anordnungen der Schutzgebietsverordnung sind in das Betriebstagebuch einzutragen und in den Jahresbericht nach § 5 EÜV aufzunehmen. Sofern eine Mängelbeseitigung in einer der Gefährdungslage und Zumutbarkeit angemessenen Frist nicht erreicht werden kann, sind das Landratsamt Rosenheim und das Wasserwirtschaftsamt Rosenheim zu verständigen.

Das Verbot der Düngung mit Gülle, Jauche, Festmist, Gärresten aus Biogasanlagen und Festmistkompost in den engeren Schutzzonen (Zone II) ist mindestens einmal im Monat zu kontrollieren. Verstöße sind dem Landratsamt Rosenheim unverzüglich mitzuteilen.

Die Begehungen und Kontrollen sind im Jahresbericht nach § 5 EÜV zu dokumentieren.

- (4) Die Begünstigten haben die Vorlagen der Aufzeichnungen gemäß § 3 Abs. 1 Nr. 4 und § 5 EÜV in Verbindung mit § 52 Abs. 1 Nr. 3 WHG jährlich vollständig und unaufgefordert vorzunehmen. Dies betrifft insbesondere auch die Daten zur Rohwasserbeschaffenheit.
- (5) Die Begünstigten haben folgende Maßnahmen sicherzustellen/folgende Maßnahmen zur Sicherstellung der Wirksamkeit des Wasserschutzgebietes zu veranlassen:

Grundwassermessstellen im Wasserschutzgebiet außerhalb der Fassungsbereiche sind mit einem Sicherheitsverschluss gegen unbefugte Öffnung zu sichern.

§ 9 Ordnungswidrigkeiten

Nach § 103 Abs. 1 Nr. 7a, Abs. 2 WHG und Art. 74 Abs. 2 Nr. 1 BayWG kann mit Geldbuße bis zu fünfzigtausend Euro belegt werden, wer vorsätzlich oder fahrlässig

1. einer Beschränkung, einem Verbot oder einer Handlungspflicht nach § 3 Abs. 1 und Abs. 2 zuwiderhandelt oder einer Pflicht nach § 8 nicht nachkommt,
2. eine im Wege einer Befreiung nach § 4 zugelassene Handlung vornimmt, ohne die mit der Befreiung verbundenen Inhalts- und Nebenbestimmungen zu befolgen, oder
3. Anordnungen oder Maßnahmen nach §§ 5 und 6 nicht duldet.

§ 10 Inkrafttreten

Diese Verordnung tritt am Tage nach ihrer Bekanntmachung im Amtsblatt für den Landkreis Rosenheim in Kraft.

Mit dem Inkrafttreten dieser Verordnung tritt die Allgemeinverfügung des Landratsamtes Rosenheim vom 27.11.2020, veröffentlicht im Amtsblatt Nr. 21 für den Landkreis Rosenheim vom 27.11.2020, verlängert mit Allgemeinverfügung vom 06.11.2023, veröffentlicht im Amtsblatt Nr. 11 vom 24.11.2023, außer Kraft.

Landratsamt Rosenheim
Rosenheim, 19.11.2024

gez.

Otto Lederer
Landrat

(EAP. 8631)

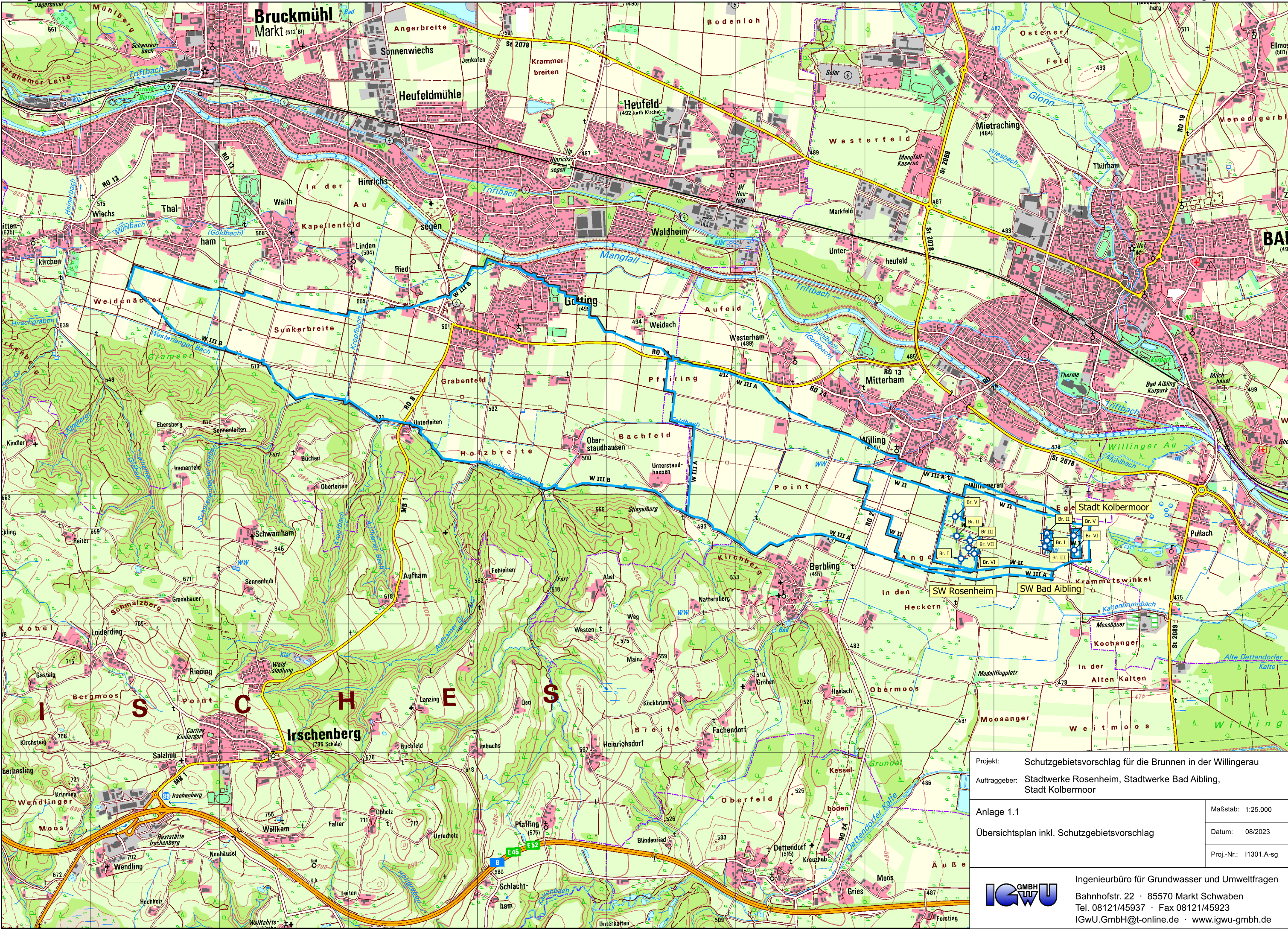



Projekt: Schutzgebietsvorschlag für die Brunnen in der Willinger Au
 Auftraggeber: Stadtwerke Rosenheim, Stadtwerke Bad Aibling, Stadt Kolbermoor
 Anlage 1.1
 Übersichtsplan inkl. Schutzgebietsvorschlag

Maßstab: 1:25.000
 Datum: 08/2023
 Proj.-Nr.: 11301.A-gg

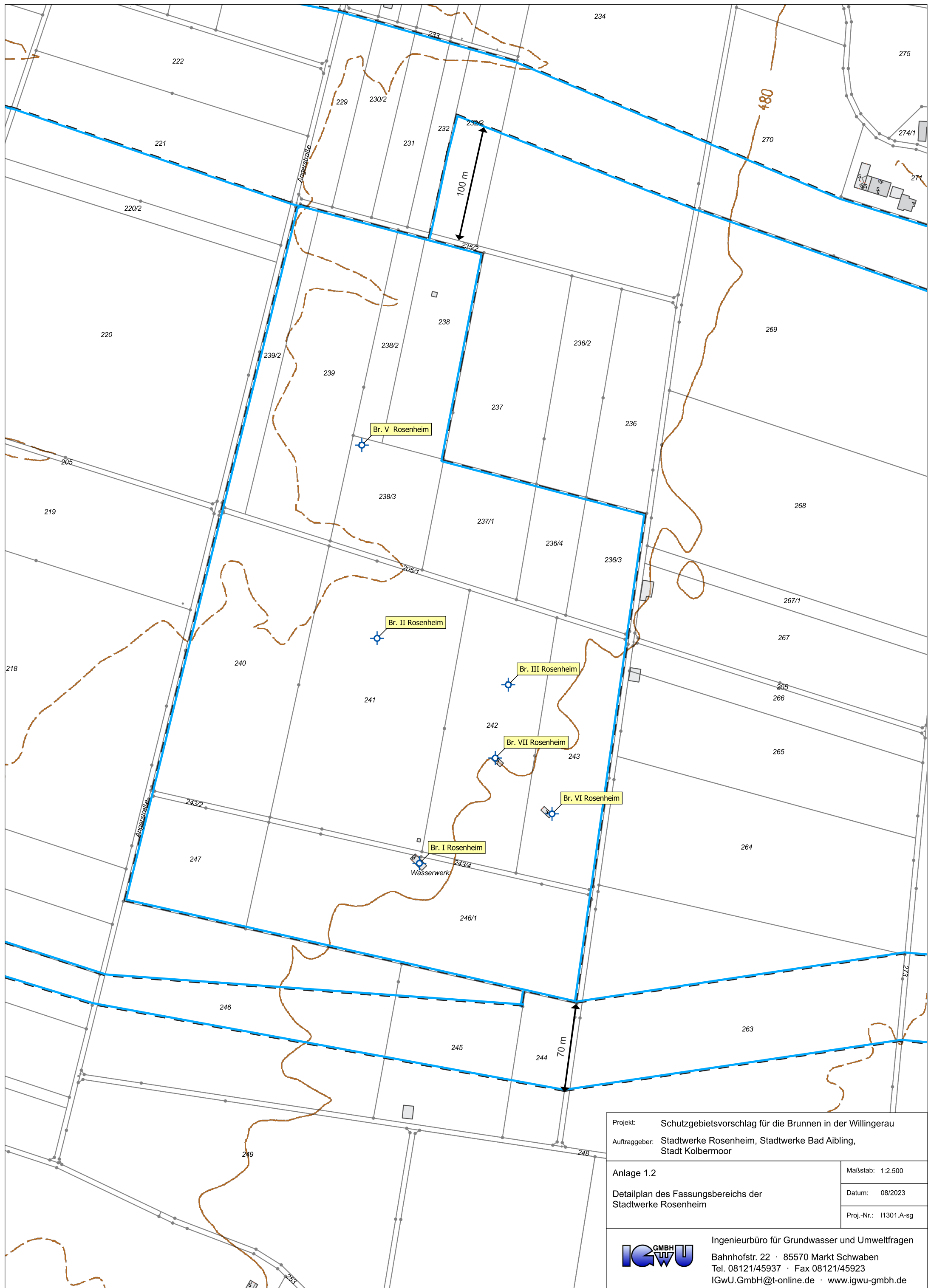

Ingenieurbüro für Grundwasser und Umweltfragen
 Bahnhofstr. 22 · 85570 Markt Schwaben
 Tel. 08121/45937 · Fax 08121/45923
 IGWU.GmbH@t-online.de · www.igwu-gmbh.de



Projekt: Schutzgebietsvorschlag für die Brunnen in der Willingerau	
Auftraggeber: Stadtwerke Rosenheim, Stadtwerke Bad Aibling, Stadt Kolbermoor	
Anlage 1.2	Maßstab: 1:2.500
Detailplan des Fassungsereichs der Stadtwerke Rosenheim	Datum: 08/2023
	Proj.-Nr.: I1301.A-sg
 IGWU GMBH	Ingenieurbüro für Grundwasser und Umweltfragen Bahnhofstr. 22 · 85570 Markt Schwaben Tel. 08121/45937 · Fax 08121/45923 IGWU.GmbH@t-online.de · www.igwu-gmbh.de

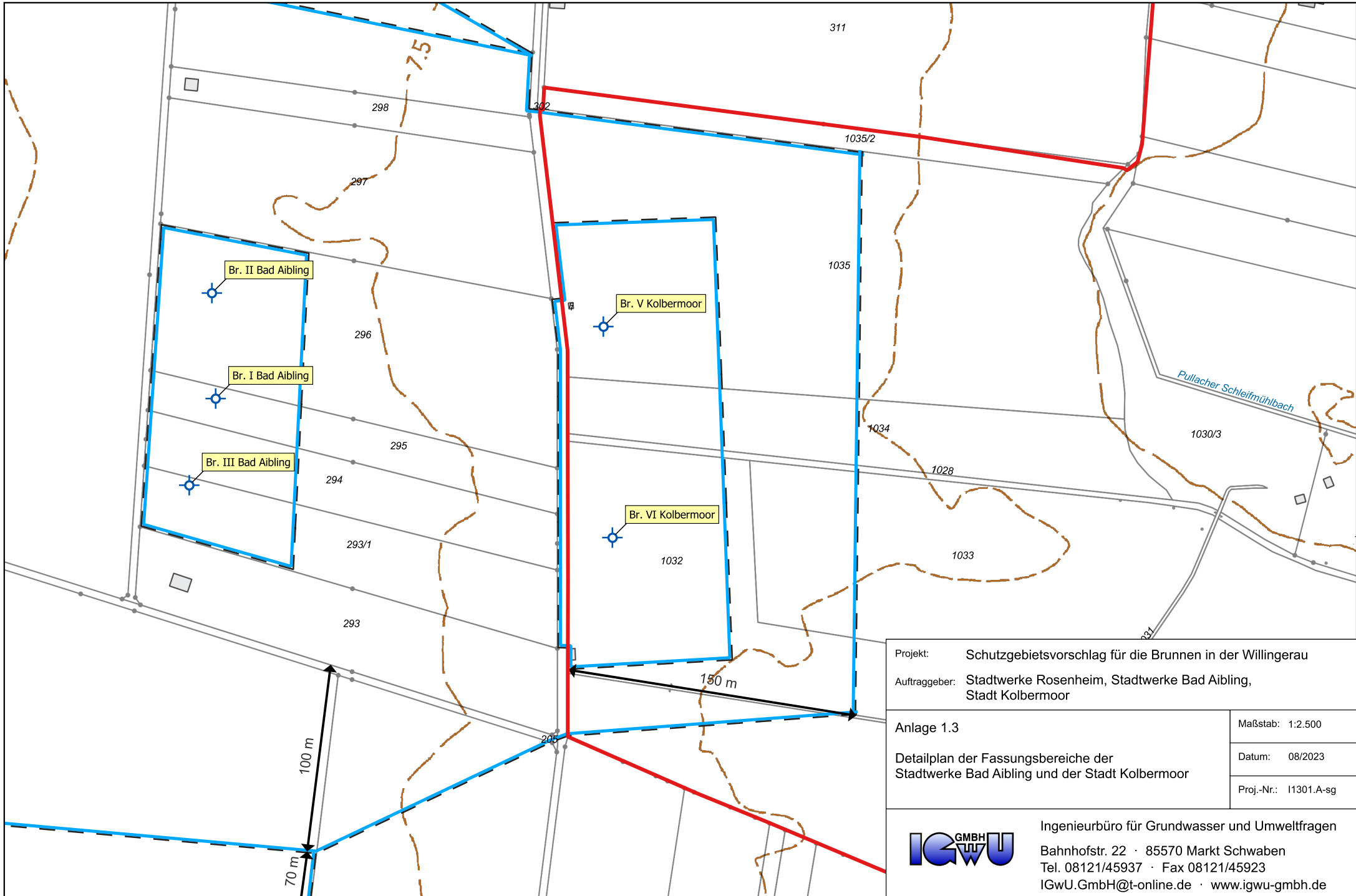

Projekt: Schutzgebietsvorschlag für die Brunnen in der Willingerau	
Auftraggeber: Stadtwerke Rosenheim, Stadtwerke Bad Aibling, Stadt Kolbermoor	
Anlage 1.3	Maßstab: 1:2.500
Detailplan der Fassungsgebiete der Stadtwerke Bad Aibling und der Stadt Kolbermoor	Datum: 08/2023
	Proj.-Nr.: I1301.A-sg



Ingenieurbüro für Grundwasser und Umweltfragen
 Bahnhofstr. 22 · 85570 Markt Schwaben
 Tel. 08121/45937 · Fax 08121/45923
 IGWU.GmbH@t-online.de · www.igwu-gmbh.de

Anlage 4

zur Verordnung des Landratsamtes Rosenheim über das Wasserschutzgebiet für die öffentlichen Wasserversorgungen der Städte Kolbermoor, Bad Aibling und Rosenheim in der Wiltinger Au auf dem Gebiet der Städte Kolbermoor, Bad Aibling und des Marktes Bruckmühl (Landkreis Rosenheim)

Erläuterungen und Maßgaben zu § 3 Abs. 1 Nrn. 2, 3, 5 und 6

Die Anzeige nach Nrn. 2.2, 2.3, 2.6, 5.4, 5.5 und 5.6 muss Angaben zum Betreiber, zum Standort und zur Abgrenzung der Anlage, zu den wassergefährdenden Stoffen, mit denen in der Anlage umgegangen wird, zu bauaufsichtlichen Verwendbarkeitsnachweisen sowie zu den technischen und organisatorischen Maßnahmen, die für die Sicherheit der Anlage bedeutsam sind, enthalten.

1. Wassergefährdende Stoffe (zu Nr. 2)

Bezüglich der Einstufung wassergefährdender Stoffe ist Kapitel 2 der „Verordnung über Anlagen zum Umgang mit wassergefährdenden Stoffen (AwSV)“ zu beachten.

2. Anlagen zum Umgang mit wassergefährdenden Stoffen (zu Nrn. 2.2, 2.3 und 2.6)

- a) Errichtung und Erweiterung in der weiteren Schutzzone (Zonen III A und III B) für Anlagen nach Ziffer 2.2 sind nur zulässig:
1. **oberirdische Anlagen** der Gefährdungsstufen A bis C (gem. § 39 AwSV) und oberirdische Anlagen für aufschwimmende flüssige Stoffe (z.B. biogene Öle wie Rapsöl) gemäß § 3 Abs. 2 Satz 1 Nr. 7 AwSV, die in einem Auffangraum aufgestellt sind, sofern sie nicht doppelwandig ausgeführt und mit einem Leckanzeigegerät ausgerüstet sind; der Auffangraum muss das maximal in den Anlagen vorhandene Volumen wassergefährdender Stoffe aufnehmen können,
 2. **unterirdische Anlagen** der Gefährdungsstufen A und B und unterirdische Anlagen für aufschwimmende flüssige Stoffe (z.B. biogene Öle wie Rapsöl) gemäß § 3 Abs. 2 Satz 1 Nr. 7 AwSV, die doppelwandig ausgeführt und mit einem Leckanzeigegerät ausgerüstet sind,
 3. **oberirdische Anlagen für feste Gemische** gemäß § 3 Abs. 2 Satz 1 Nr. 8 AwSV, entsprechend den Anforderungen des § 26 Abs. 1 AwSV.

Die Anzeige-, Fachbetriebs-, Überwachungs- und Prüfpflichten gemäß AwSV sowie die Prüffristen gemäß Anlage 6 zur AwSV gelten in der gesamten weiteren Schutzzone (Zonen III A und III B) und in der engeren Schutzzone (Zone II), auch für bereits bestehende Anlagen.

Unter Nr. 2.2 können auch Abfälle z. B. im Zusammenhang mit Kompostieranlagen oder Wertstoffhöfen fallen. An die Bereitstellung von Hausmüll aus privaten Haushalten zur regelmäßigen Abholung (z. B. Mülltonnen) werden keine weitergehenden Anforderungen gestellt.

- b) Für in Zone III B nach Nr. 2.6 ggf. zulässige Erdwärmekollektoren oder für im Schutzgebiet bereits bestehende Erdwärmekollektoren oder Erdwärmesonden (Nr. 2.3) sind mindestens die materiellen Anforderungen nach § 35 Abs. 2 AwSV einzuhalten. Es sind nur Wärmeträgermedien auf Propylenglykol-Basis nach aktueller LAWA-Positivliste zulässig. Der Verteilerschacht ist flüssigkeitsdicht und für Kontrollen zugänglich auszuführen. Der Schacht und alle einsehbaren Anlagenteile sind regelmäßig durch Sichtprüfung auf Dichtheit zu kontrollieren. Die selbsttätige Überwachungs- und Sicherheitseinrichtung für den Leckagefall ist spätestens alle 30 Monate durch einen Fachbetrieb auf ihre Funktionsfähigkeit zu überprüfen. Für neue Erdwärmekollektoren ist das Rohrleitungssystem in PE100-RC oder PE-X

auszuführen; zum Schutz vor etwaigen späteren Erdarbeiten ist die genaue Lage planlich zu dokumentieren und bei der Wiederverfüllung (siehe Nr. 1.2) durch ein dehnungsfähiges Trassenwarnband 50 cm oberhalb der Anlagenteile zu markieren.

3. Ausbringen von Abwasser (zu Nr. 3.4)

Für abgelegene Anwesen nach Art. 41, Abs. 2 BayBO kann in der weiteren Schutzzone (Zonen III A und III B) im Einzelfall auf Antrag im Rahmen einer Befreiung der Ausbringung des Gemisches aus vorbehandeltem Abwasser mit Gülle/Jauche zugestimmt werden, wenn die düngerechtlich ordnungsgemäße Entsorgung oder Verwertung gesichert ist. In der engeren Schutzzone (Zone II) kommt eine Befreiung regelmäßig nicht in Betracht.

4. Betreiben von Abwasseranlagen sowie Grundstücksentwässerungsanlagen einschließlich Kleinkläranlagen (zu Nr. 3.8)

Tab. 1: Einzuhaltende Prüffristen

Behandlungsanlagen/ Leitungstyp	Prüfungsintervalle/Prüfungsart	
	Weitere Schutzzone III A/B	Engere Schutzzone II
1. Öffentliche Abwasseranlagen		
1.1 Abwasserbehandlungsanlagen, Mischwasserentlastungsbauwerke, Regenklär- und Rückhaltebecken	Dichtheitsprüfung alle 10 Jahre	Dichtheitsprüfung alle 3 Jahre*
1.2 kommunale Abwasserleitungen und Schächte	eingehende Sichtprüfung alle 5 Jahre, Dichtheitsprüfung alle 10 Jahre	Dichtheitsprüfung alle 3 Jahre*
2. Private Abwasseranlagen		
2.1 Abwasserleitungen und Schächte für häusliches Abwasser	Eingehende Sichtprüfung alle 10 Jahre	Dichtheitsprüfung alle 5 Jahre*
2.2 Kleinkläranlagen	Dichtheitsprüfung alle 10 Jahre	Dichtheitsprüfung alle 3 Jahre*
2.3 Abwasserleitungen und Schächte für gewerbl./industrielles Abwasser nach einer Behandlungsanlage	eingehende Sichtprüfung alle 10 Jahre	Dichtheitsprüfung alle 5 Jahre
2.4 Behandlungsanlagen für gewerbl./industrielle Abwasser, Abwasserleitungen und Schächte vor einer Behandlungsanlage	eingehende Sichtprüfung alle 5 Jahre	Dichtheitsprüfung alle 3 Jahre
für Druckleitungen gelten grundsätzlich halbierte Prüffristen		
Nachweis der erstmaligen Prüfung nach Erlass dieser Verordnung innerhalb von 2 Jahren		
*Änderungsanträge können im Rahmen einer Befreiung befürwortet werden, wenn kein „sehr hohes“ Gefährdungspotential vorliegt. Die Beurteilung des Gefährdungspotentials gem. LfU-Merkblatt 4.3/16 durch ein hydrogeologisches Fachbüro ist vom Betreiber zu beauftragen und die Einstufung zusammen mit einem Vorschlag für die Verlängerung des Prüfintervalls der KVB vorzulegen.		

5. Stallungen und JGS-Anlagen (zu Nrn. 5.3, 5.4 und 5.5)

5a) Stallungen und JGS-Anlagen errichten oder erweitern (zu Nr. 5.3 und 5.4)

Die einschlägigen Regeln der Technik, insbesondere DIN 1045, DIN 11622 und das DWA-Arbeitsblatt A 792, sind zu beachten. Das Errichten und Instandsetzen der Anlagen darf nur durch einen Fachbetrieb nach § 62 AwSV erfolgen. Der Betreiber hat den ordnungsgemäßen Zustand der Anlagen einschließlich der Rohrleitungen vor Inbetriebnahme, nach einer

Erweiterung (und wiederkehrend alle 5 Jahre) durch einen Sachverständigen nach AwSV prüfen zu lassen.

Eine Errichtung, wesentliche Änderung oder Erweiterung der Anlagen ist mindestens 6 Wochen im Voraus der zuständigen Kreisverwaltungsbehörde mit den erforderlichen Antragsunterlagen anzuzeigen. Die Planunterlagen sind zur frühzeitigen Klärung von Ausgleichsansprüchen nach Art. 32 Satz 1 Nr. 2 BayWG auch dem Wasserversorgungsunternehmen vorzulegen. Der Beginn der Bauarbeiten ist bei der Kreisverwaltungsbehörde und dem Wasserversorgungsunternehmen 2 Wochen vorher anzuzeigen.

Planbefestigte (geschlossene) Flächen, auf denen Kot und Harn anfallen, sind flüssigkeits- und durchlässig (Beton mit hohem Wassereindringwiderstand, rechnerische Rissbreite 0,2 mm) auszuführen und jährlich durch Sichtprüfung auf Undichtigkeiten zu kontrollieren.

5aa) Stallungen

Bei Güllesystemen ist der Stall in hydraulisch-betrieblich abtrennbare Abschnitte zu gliedern, die einzeln auf Dichtheit prüfbar und jederzeit ohne wesentliche Beeinträchtigung des laufenden Betriebes reparierbar sind.

Der Speicherraum für Gülle bzw. Jauche sowie die Zuleitungen sind baulich so zu gliedern, dass eine Reparatur jederzeit ohne wesentliche Beeinträchtigung des laufenden Betriebes möglich ist. Dies kann durch einen zweiten Lagerbehälter oder eine ausreichende Speicherkapazität der Güllekanäle gewährleistet werden.

Betriebe, die durch Zusammenschluss oder Teilung aus in Zone III A vorhandenen Anwesen entstehen, gelten ebenfalls als „in dieser Zone bereits vorhandene Anwesen“.

Für Güllekeller, Güllekanäle und Rohrleitungen gelten die Anforderungen an JGS-Anlagen.

5ab) JGS-Anlagen

Grundsätzlich dürfen nach AwSV Anlage 7, Nr. 2.1 für JGS-Anlagen nur Bauprodukte, Bauarten oder Bausätze verwendet werden für die die bauaufsichtlichen Verwendbarkeitsnachweise unter Berücksichtigung wasserrechtlicher Anforderungen vorliegen.

JGS-Lageranlagen für flüssige, allgemein wassergefährdende Stoffe dürfen unabhängig vom Gesamtvolumen nur mit einem Leckageerkennungssystem errichtet und betrieben werden.

JGS-Lageranlagen für feste, allgemein wassergefährdende Stoffe dürfen bei Lagerhöhen über 3 m oder mehr als 1.000 m³ Lagervolumen nur mit einem Leckageerkennungssystem errichtet und betrieben werden, das bei Undichtheit die Leckagen in einen dichten Behälter ableitet.

Die Dichtheit von JGS-Behältern sowie von Gülle- bzw. Jauchekanälen ist mittels Leckageerkennungssystem im Rahmen der Eigenüberwachung mindestens vierteljährlich zu kontrollieren; eine jährliche Fremdüberwachung ist zu ermöglichen. Für das Leckageerkennungssystem ist ein bauaufsichtlicher Verwendbarkeitsnachweis erforderlich (z. B. DIBt-Zulassung Z-59.26). Die besonderen Bestimmungen der Zulassung sind zu beachten.

Bei Fahrsilos sind die Fugen in der Bodenplatte und aufgehenden Wänden dauerhaft dicht auszuführen z. B. mit Fugenbändern oder -blechen.

Bei JGS-Anlagen im engen räumlichen und funktionalen Zusammenhang mit Biogasanlagen (vgl. § 2 Abs. 14 AwSV) gelten die Anforderungen an Biogasanlagen in § 3 Nr. 2.4 WSG-VO zu beachten.

5b) Dichtheitsprüfung für bestehende JGS-Anlagen (zu Nr. 5.5)

Für im Schutzgebiet bereits bestehende JGS-Anlagen gelten die Anforderungen der Ziffer 10 des DWA-Arbeitsblattes A 792 hinsichtlich der Dichtheitsprüfung unabhängig vom Anlagenvolumen, sofern keine Leckageerkennung vorhanden ist.

Die Prüfintervalle betragen:

- Weitere Schutzzone IIIA / IIIB: 5 Jahre

6. Beweidung, Freiland-, Koppel- und Pferchtierhaltung (zu Nr. 6.7)

Eine flächige Verletzung der Grasnarbe liegt dann vor, wenn das wie bei herkömmlicher Rinderweide unvermeidbare Maß (linienförmige oder punktuelle Verletzungen im Bereich von Treibwegen, Viehtränken etc.) überschritten wird.

7. Besondere Nutzungen sind folgende landwirtschaftliche, forstwirtschaftliche und gärtnerische Nutzungen (zu Nr. 6.12)

Besondere Nutzungen sind folgende landwirtschaftliche, forstwirtschaftliche und gärtnerische Nutzungen:

- Weinbau
- Beerenanbau
- Hopfenanbau
- Tabakanbau
- Gemüseanbau, ausgenommen Feldgemüse im Rahmen der üblichen Fruchtfolge
- Zierpflanzenanbau
- Baumschulen und forstliche Pflanzgärten
- Energiepflanzenanbau, der einer üblichen ackerbaulichen Nutzung nicht vergleichbar ist (z.B. Energiewälder, Kurzumtriebsplantage mit chemischer Unkrautregulierung)

Das Verbot bezieht sich nur auf die Neuanlage derartiger Nutzungen, nicht auf die Verlegung im Rahmen des ertragsbedingt erforderlichen Flächenwechsels bei gleichbleibender Größe der Anbaufläche. Eine Befreiungsperspektive gem. § 52 Abs. 1 Satz 3 besteht insbesondere für Kulturen, die ohne chemischen Pflanzenschutz und intensive Düngung betrieben werden.